

## ANÁLISIS DE COSECHAS DEL SISTEMA DE BANCOS PRIVADOS

Marzo 2019

**Elaborado por: Edmundo Ocaña**

**Revisado por: Laura Jiménez**

**Autorizado por: Miriam Rosales**

### RESUMEN EJECUTIVO

El riesgo al que se enfrentan las instituciones financieras cuando conceden créditos, conocido como riesgo de crédito, genera incertidumbre en los resultados que puede obtener el sistema. Para monitorear y mitigar este tipo de riesgo, existen varias metodologías que permiten a las entidades conocer la calidad del crédito que han concedido y las posibles pérdidas que pueden afrontar. Una de ellas y que es desarrollado en el presente documento es el análisis de cosechas.

El análisis de cosechas es una metodología que permite observar y analizar el comportamiento o evolución de la cartera en el tiempo, tomando como aspecto principal el contexto en el que se dio la fase de colocación. Las cosechas se analizan tomando en cuenta el tipo de crédito, en este caso se revisan los segmentos comercial, consumo y microcrédito, y consideran para su cálculo a la agrupación de los créditos cuya calificación se encuentra entre B y E tanto para el número de operaciones como para el saldo de créditos, al cual se denomina índice de calidad.

A Marzo 2019, a nivel del sistema de bancos privados se determina que los mayores índices de calidad se produjeron en el saldo de la Cartera Comercial, tanto a nivel de sistema como para los bancos grandes y medianos; mientras que en el caso de los Bancos Pequeños, el segmento que registró el mayor el índice de calidad fue el saldo de la Cartera de Consumo.

## 1. INTRODUCCIÓN

La capacidad de las instituciones para colocar créditos en los distintos agentes del mercado se ve ligada al riesgo que implica la posibilidad de recuperar esos recursos en los términos en los que hayan sido pactados. Esto es analizado a profundidad por el riesgo de crédito, dentro del cual se han desarrollado distintas metodologías para monitorear y mitigar eventuales situaciones que puedan provocar una pérdida importante en las instituciones financieras.

Una de las metodologías empleadas dentro del riesgo de crédito conocida como análisis de cosechas, consiste en visualizar el comportamiento de un determinado número de créditos originados en un mismo período y observarlos en el tiempo para determinar variaciones en su calificación, sea esta un deterioro o una mejora y así tratar de determinar cuánto peso tuvieron las circunstancias en las que se originó la cartera, sobre todo las condiciones del crédito con las que fue concedida.

El presente análisis se lo realiza en base del Índice de Calidad (cartera con calificación entre B y E) para el sistema de bancos privados y por tamaño (bancos grandes, medianos y pequeños), para el período comprendido entre Marzo 2017 y Marzo 2018; y, bajo dos criterios diferentes: i) Número de operaciones concedidas; y, ii) Saldo de los créditos otorgados.

## 2. METODOLOGÍA

El análisis de cosechas es una herramienta o metodología que permite observar y analizar el comportamiento o evolución de la cartera en el tiempo, tomando como aspecto principal el contexto en el que se dio la fase de colocación.

En primer lugar se debe definir el tipo de cartera a analizar, ya que por lo general se presentan distintos comportamientos dependiendo del segmento de crédito al que se haga referencia. Posteriormente, se debe definir las fechas que se tomarán en cuenta para realizar cada cosecha y el tiempo en el que se revisará su evolución.

Para cada cosecha se debe calcular el Índice de calidad (IC), expresado como la relación entre la cartera riesgosa (créditos calificados como B1, B2, C1, C2, D y E) y la cartera bruta. El índice de calidad se calcula de la siguiente manera:

$$IC_T = \frac{\sum_i C_{t,i}(B_1) + \sum_j C_{t,j}(B_2) + \sum_k C_{t,k}(C_1) + \sum_l C_{t,l}(C_2) + \sum_m C_{t,m}(D) + \sum_n C_{t,n}(E)}{\sum_h C_{t,h}}$$

Dónde:

$\sum_i C_{t,i}(B_1)$ : Suma de la cartera de crédito con calificación  $B_1$  en el tiempo  $t$ .

$\sum_j C_{t,j}(B_2)$ : Suma de la cartera de crédito con calificación  $B_2$  en el tiempo  $t$ .

$\sum_k C_{t,k}(C_1)$ : Suma de la cartera de crédito con calificación  $C_1$  en el tiempo  $t$ .

$\sum_l C_{t,l}(C_2)$ : Suma de la cartera de crédito con calificación  $C_2$  en el tiempo  $t$ .

$\sum_m C_{t,m}(D)$ : Suma de la cartera de crédito con calificación  $D$  en el tiempo  $t$ .

$\sum_n C_{t,n}(E)$ : Suma de la cartera de crédito con calificación  $E$  en el tiempo  $t$ .

$\sum_h C_{t,h}$ : Suma de la cartera bruta en el tiempo  $t$ .

El índice de calidad no solo permite conocer la evolución de cada una de las cosechas, sino que también permite comparar los resultados entre ellas y de esta forma analizar las condiciones en las que fueron concedidas y revisar la gestión de recuperación de las mismas.

### 3. RESULTADOS

#### 3.1 Análisis de cosechas por Sistema de Bancos

##### 3.1.1. Cartera Comercial

###### En Número de Operaciones

A Marzo 2019, el más alto índice de calidad (mayor deterioro) de cosechas fue del 18,29% y le correspondió a las operaciones que nacieron en Enero 2019; mientras que el índice más bajo (menor deterioro) fue del 11,60% y le correspondió a las operaciones que nacieron en Julio 2018. Las demás cosechas que nacieron entre Febrero 2018 y Febrero 2019 registraron índices de calidad comprendidos entre el 12,40% y el 16,36%.

**Sistema de Bancos: Cartera Comercial**  
**Análisis de Cosechas por Número de Operaciones**

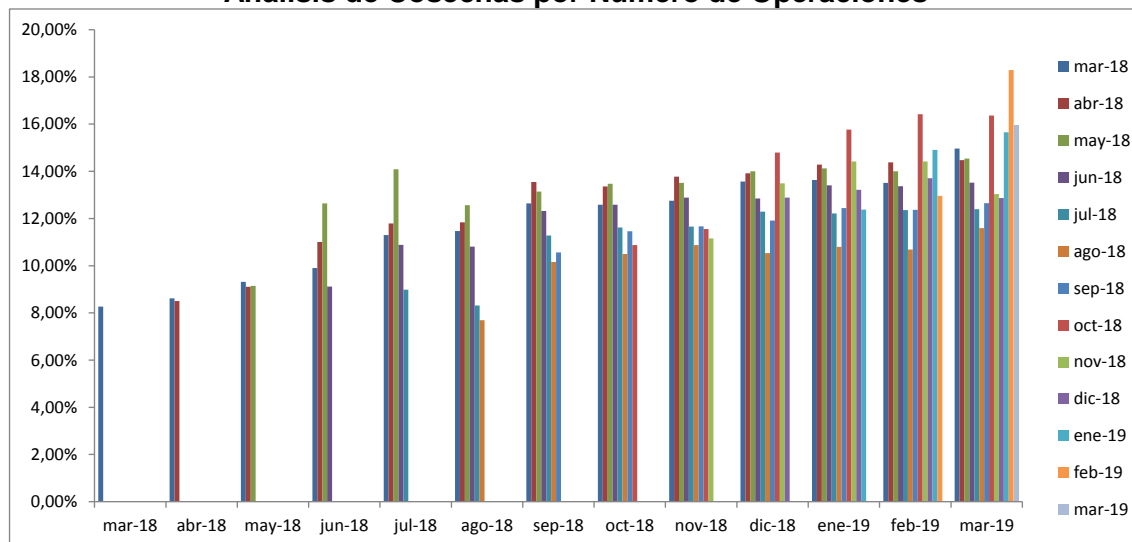

Fuente: Información financiera remitida por las entidades controladas por la SB

Elaboración: Dirección de Estudios y Gestión de la Información – Subdirección de Estadísticas y Estudios

###### En Saldo de Créditos

A Marzo 2019, el más alto índice de calidad (mayor deterioro) de cosechas fue del 26,80% y le correspondió a las operaciones que nacieron en Septiembre 2018; mientras que el índice más bajo (menor deterioro) fue de 12,82% y le correspondió a las operaciones que nacieron en Junio 2018. Las demás cosechas registraron índices de calidad comprendidos entre el 15,86% y el 25,98%.

**Sistema de Bancos: Cartera Comercial**  
**Análisis de Cosechas por Saldo de Créditos**

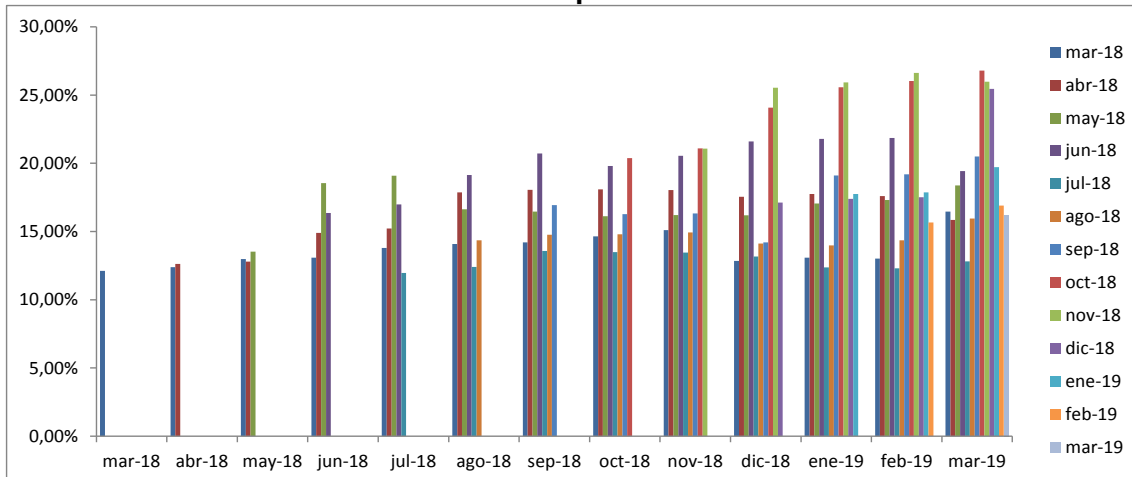

Fuente: Información financiera remitida por las entidades controladas por la SB  
Elaboración: Dirección de Estudios y Gestión de la Información – Subdirección de Estadísticas y Estudios

**Relación entre el Número de Operaciones y el Saldo de Créditos**

En general, el índice de calidad, fue mayor en los saldos de créditos que en el número de operaciones en todas las fechas.

**3.1.2. Cartera de Consumo**

**En Número de Operaciones**

A Marzo 2019, el más alto índice de calidad (mayor deterioro) de cosechas fue del 15,16% y le correspondió a las operaciones que nacieron en Octubre 2018; mientras que el índice más bajo (menor deterioro) fue de 0,26% y le correspondió a las operaciones que nacieron en Febrero 2019. Las demás cosechas que nacieron entre Febrero 2018 y Febrero 2019 registraron índices de calidad comprendidos entre el 3,50% y el 14,41%.

**Sistema de Bancos: Cartera de Consumo**  
**Análisis de Cosechas por Número de Operaciones**

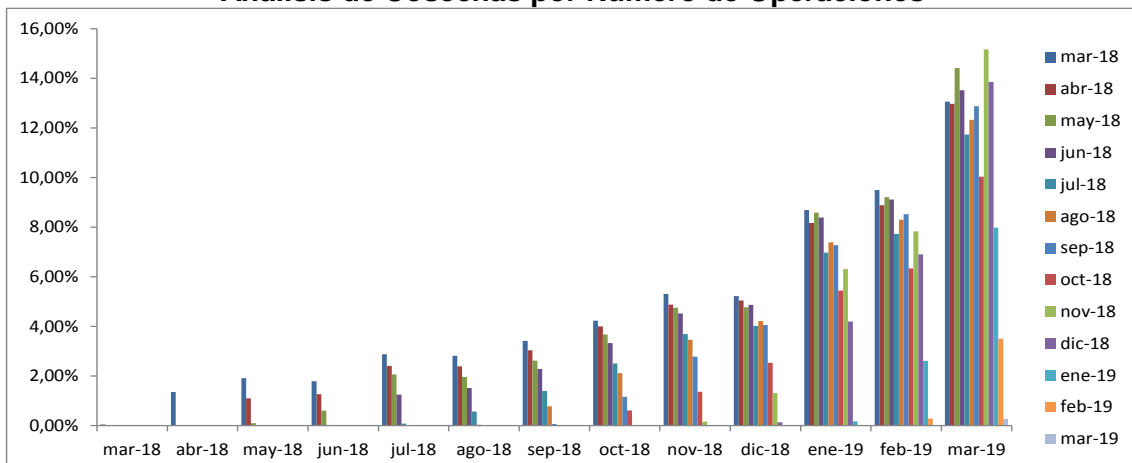

Fuente: Información financiera remitida por las entidades controladas por la SB  
Elaboración: Dirección de Estudios y Gestión de la Información – Subdirección de Estadísticas y Estudios

### **En Saldo de Créditos**

A Marzo 2019, el más alto índice de calidad (mayor deterioro) de cosechas fue de 6,42% y le correspondió a las operaciones que nacieron en Abril 2018; mientras que el índice más bajo (menor deterioro) fue de 0,26% y le correspondió a las operaciones que nacieron en Febrero 2019. Las demás cosechas registraron índices de calidad comprendidos entre el 1,73% y el 6,27%.

#### **Sistema de Bancos: Cartera de Consumo Análisis de Cosechas por Saldo de Créditos**

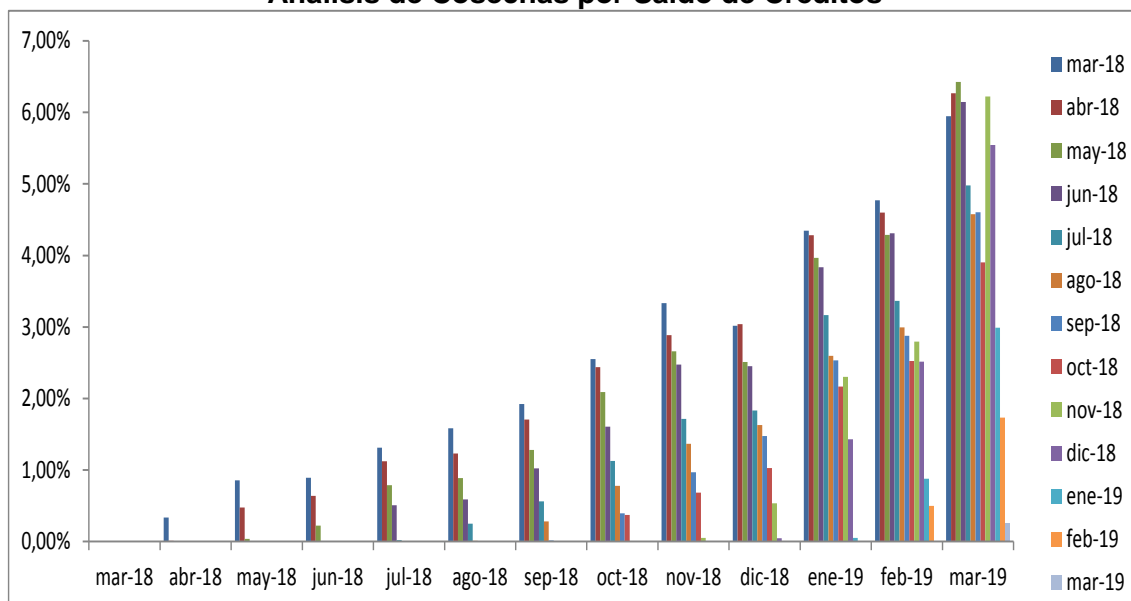

Fuente: Información financiera remitida por las entidades controladas por la SB  
Elaboración: Dirección de Estudios y Gestión de la Información – Subdirección de Estadísticas y Estudios

### **Relación entre el Número de Operaciones y el Saldo de Créditos**

En general, el índice de calidad, fue mayor en número de operaciones que en los saldos de créditos en todas las fechas.

#### **3.1.3. Cartera de Microcrédito**

##### **En Número de Operaciones**

A Marzo 2019, el más alto índice de calidad (mayor deterioro) de cosechas fue de 8,23% y le correspondió a las operaciones que nacieron en Febrero 2018; mientras que el índice más bajo (menor deterioro) fue de 0,12% y le correspondió a las operaciones que nacieron en Febrero 2019. Las demás cosechas que nacieron entre Febrero 2018 y Febrero 2019 registraron índices de calidad comprendidos entre el 0,17% y el 6,45%.

**Sistema de Bancos: Cartera de Microcrédito**  
**Análisis de Cosechas por Número de Operaciones**

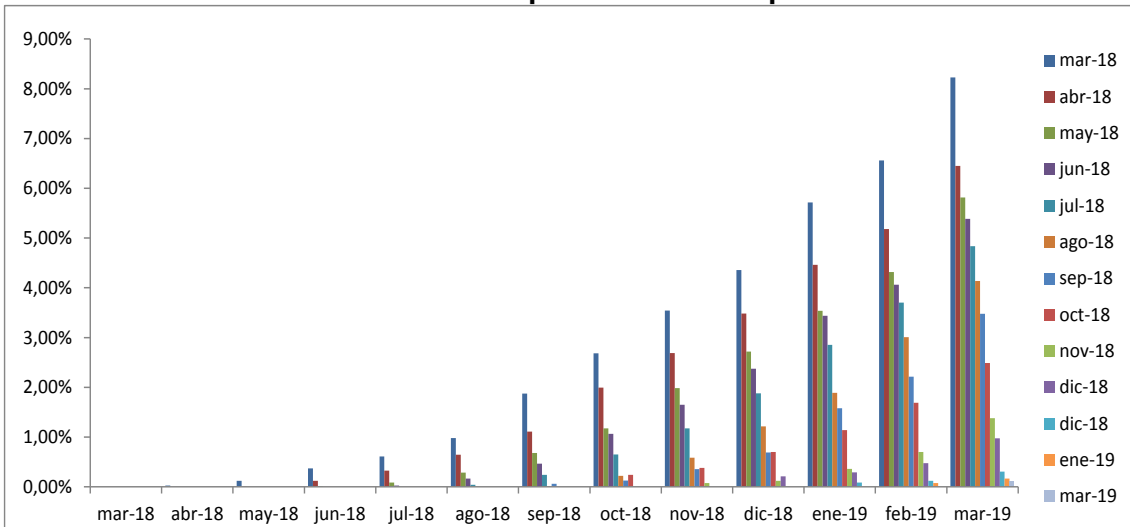

Fuente: Información financiera remitida por las entidades controladas por la SB

Elaboración: Dirección de Estudios y Gestión de la Información – Subdirección de Estadísticas y Estudios

**En Saldo de Créditos**

A Marzo 2019, el más alto índice de calidad (mayor deterioro) de cosechas fue del 5,61% y le correspondió a las operaciones que nacieron en Febrero 2018; mientras que el índice más bajo (menor deterioro) fue de 0,01% y le correspondió a las operaciones que nacieron en Febrero 2019. Las demás cosechas registraron índices de calidad comprendidos entre el 0,05% y el 4,35%.

**Sistema de Bancos: Cartera de Microcrédito**  
**Análisis de Cosechas por Saldo de Créditos**

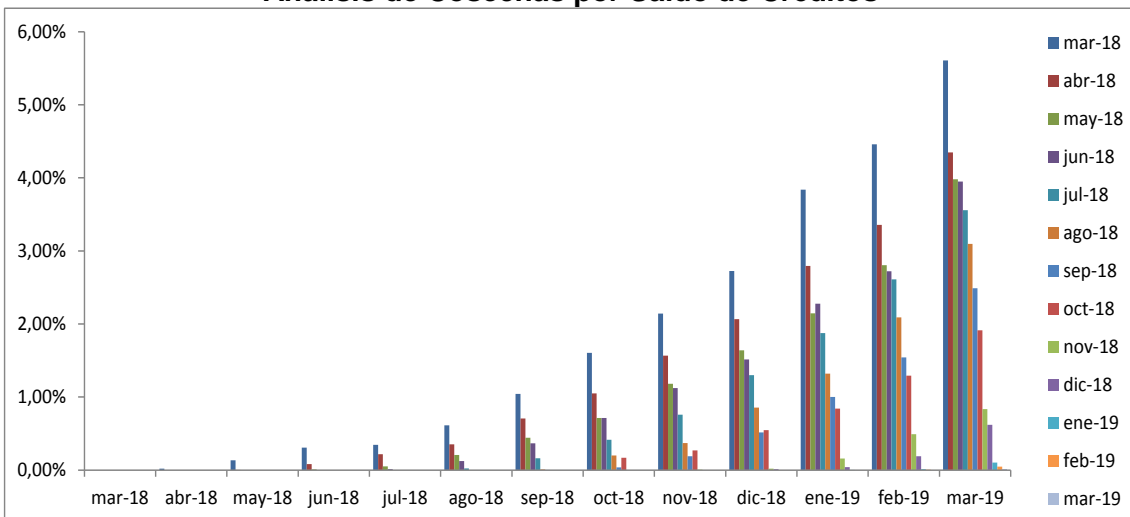

Fuente: Información financiera remitida por las entidades controladas por la SB

Elaboración: Dirección de Estudios y Gestión de la Información – Subdirección de Estadísticas y Estudios

**Relación entre el Número de Operaciones y el Saldo de Créditos**

En general, el índice de calidad, fue mayor en número de operaciones que en los saldos de créditos, en todas las fechas.

### 3.2 Análisis de cosechas por grupo de bancos:

#### 3.2.1. Bancos Grandes

##### Cartera Comercial

##### En Número de Operaciones

A Marzo 2019 el más alto índice de calidad (mayor deterioro) de cosechas fue de 19,70% y le correspondió a las operaciones que nacieron en Enero 2019; mientras que el índice más bajo (menor deterioro) fue de 8,75% y le correspondió a las operaciones que nacieron en Julio 2018. Las demás cosechas que nacieron entre Febrero 2018 y Febrero 2019 registraron índices de calidad comprendidos entre el 9,67% y el 13,77%.

**Bancos Grandes: Cartera Comercial**  
**Análisis de Cosechas por Número de Operaciones**

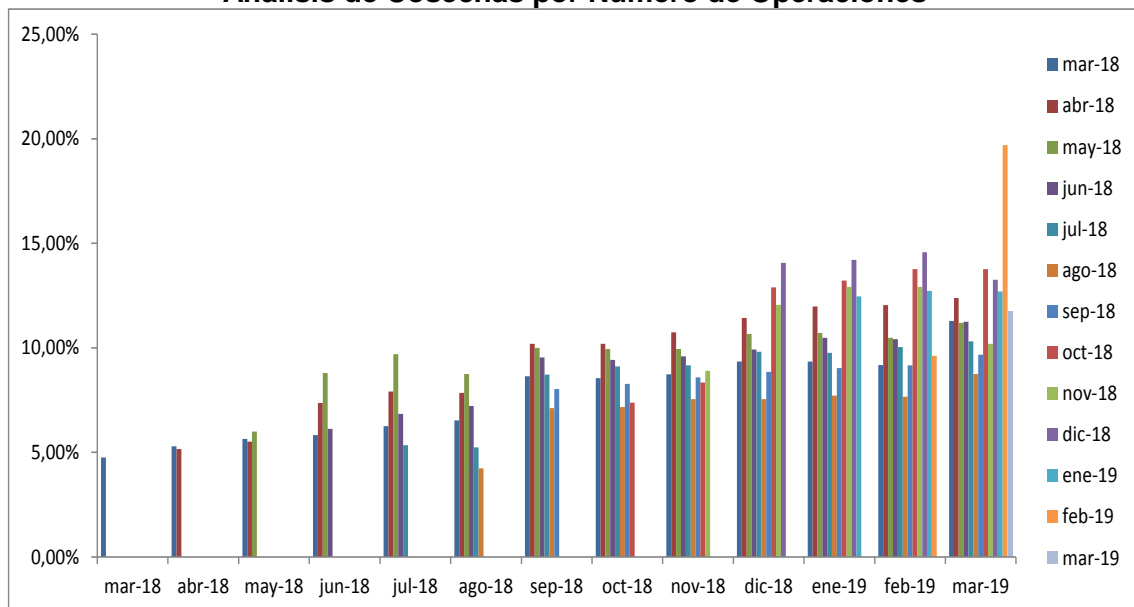

Fuente: Información financiera remitida por las entidades controladas por la SB

Elaboración: Dirección de Estudios y Gestión de la Información – Subdirección de Estadísticas y Estudios

##### En Saldo de Créditos

A Marzo 2019 el más alto índice de calidad (mayor deterioro) de cosechas fue del 29,10% y le correspondió a las operaciones que nacieron en Septiembre 2018; mientras que el índice más bajo (menor deterioro) fue de 11,87% y le correspondió a las operaciones que nacieron en Junio 2018. Las demás cosechas registraron índices de calidad comprendidos entre el 14,35% y el 27,38%.

**Bancos Grandes: Cartera Comercial**  
**Análisis de Cosechas por Saldo de Créditos**

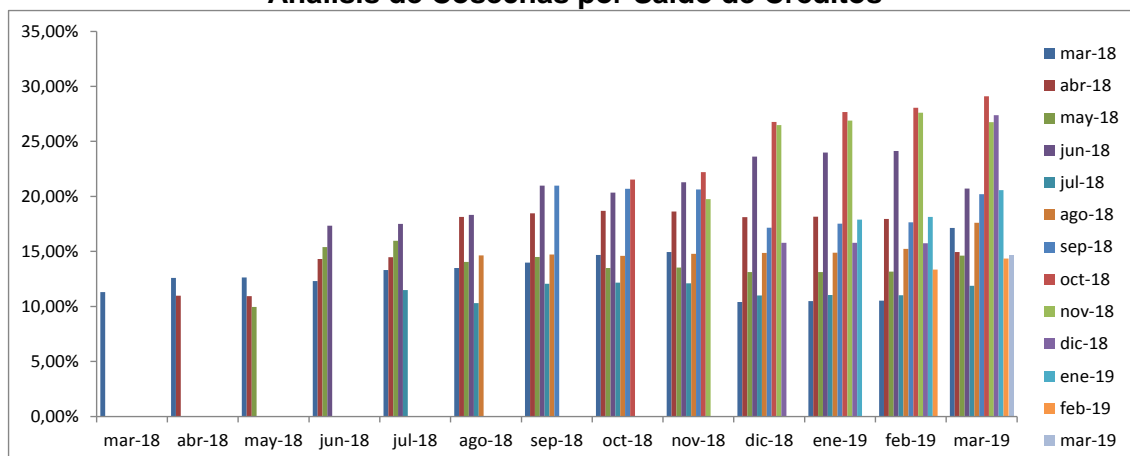

Fuente: Información financiera remitida por las entidades controladas por la SB  
Elaboración: Dirección de Estudios y Gestión de la Información – Subdirección de Estadísticas y Estudios

**Relación entre el Número de Operaciones y el Saldo de Créditos**

En general, el índice de calidad, fue mayor en los saldos de créditos que en el número de operaciones en todas las fechas, excepto aquellas que nacieron en Enero 2018.

**Cartera de Consumo**

**En Número de Operaciones**

A Marzo 2019 el más alto índice de calidad (mayor deterioro) de cosechas fue del 18,88% y le correspondió a las operaciones que nacieron en Octubre 2018; mientras que el índice más bajo (menor deterioro) fue de 0,34% y le correspondió a las operaciones que nacieron en Febrero 2019. Las demás cosechas que nacieron entre Febrero 2018 y Febrero 2019 registraron índices de calidad comprendidos entre el 5,51% y el 17,41%.

**Bancos Grandes: Cartera de Consumo**  
**Análisis de Cosechas por Número de Operaciones**

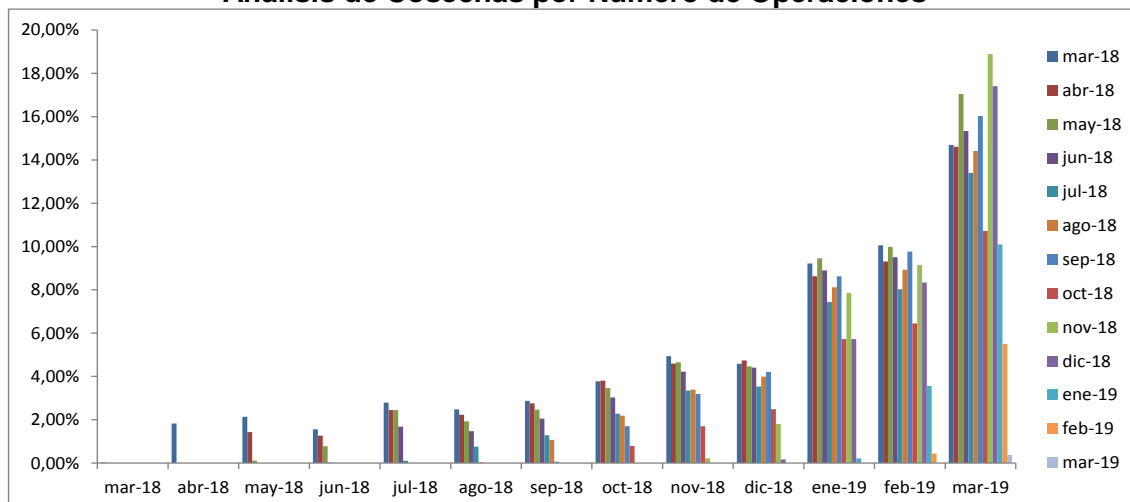

Fuente: Información financiera remitida por las entidades controladas por la SB  
Elaboración: Dirección de Estudios y Gestión de la Información – Subdirección de Estadísticas y Estudios



### **En Saldo de Créditos**

A Marzo 2019 el más alto índice de calidad (mayor deterioro) de cosechas fue del 8,31% y le correspondió a las operaciones que nacieron en Octubre 2018; mientras que el índice más bajo (menor deterioro) fue de 0,38% y le correspondió a las operaciones que nacieron en Febrero 2019. Las demás cosechas registraron índices de calidad comprendidos entre el 2,70% y el 7,73%.

#### **Bancos Grandes: Cartera de Consumo Análisis de Cosechas por Saldo de Créditos**

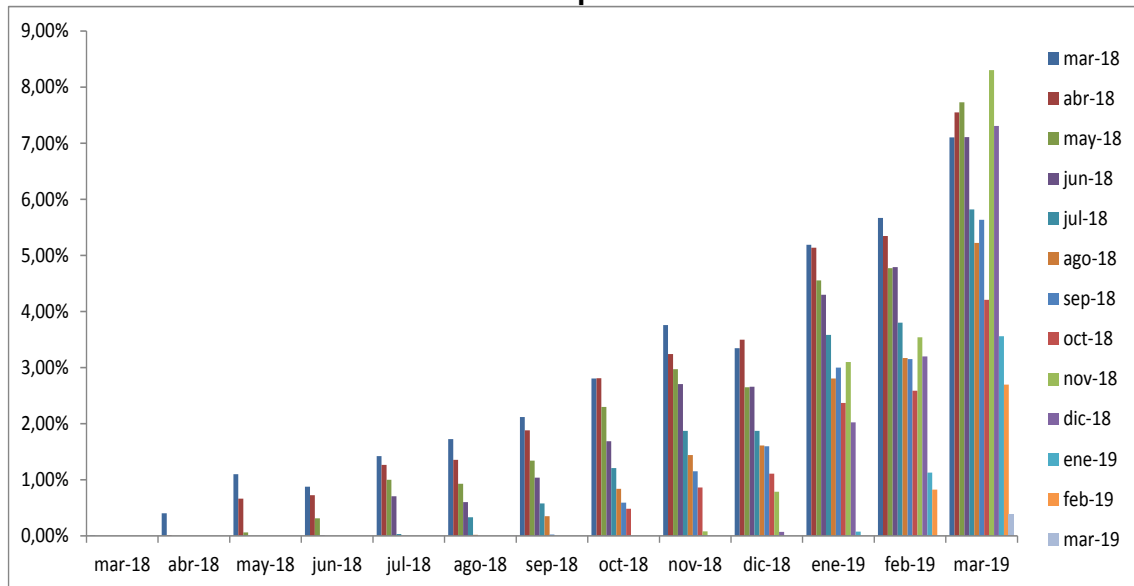

Fuente: Información financiera remitida por las entidades controladas por la SB

Elaboración: Dirección de Estudios y Gestión de la Información – Subdirección de Estadísticas y Estudios

### **Relación entre el Número de Operaciones y el Saldo de Créditos**

En general, el índice de calidad, fue mayor en número de operaciones que en los saldos de créditos en todas las fechas, excepto aquellas que nacieron en Febrero 2019.

#### **Cartera de Microcrédito**

### **En Número de Operaciones**

A Marzo 2019 el más alto índice de calidad (mayor deterioro) de cosechas fue del 9,62% y le correspondió a las operaciones que nacieron en Febrero 2018; mientras que el índice más bajo (menor deterioro) fue de 0,18% y le correspondió a las operaciones que nacieron en Febrero 2019. Las demás cosechas que nacieron entre Febrero 2018 y Febrero 2019 registraron índices de calidad comprendidos entre el 0,23% y el 8,51%.

**Bancos Grandes: Cartera de Microcrédito**  
**Análisis de Cosechas por Número de Operaciones**

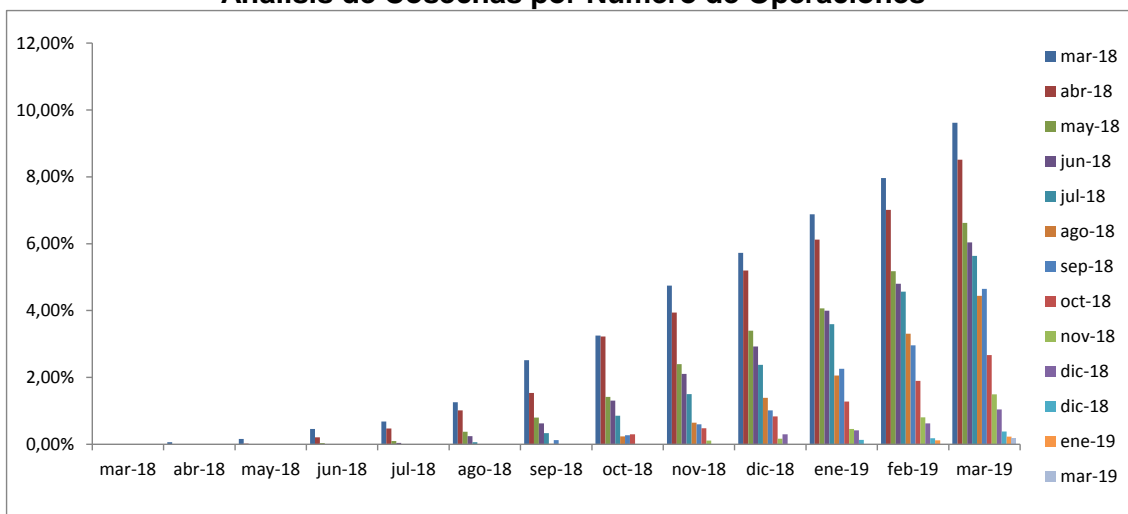

Fuente: Información financiera remitida por las entidades controladas por la SB  
Elaboración: Dirección de Estudios y Gestión de la Información – Subdirección de Estadísticas y Estudios

**En Saldo de Créditos**

A Marzo 2019 el más alto índice de calidad (mayor deterioro) de cosechas fue del 5,94% y le correspondió a las operaciones que nacieron en Febrero 2018; mientras que el índice más bajo (menor deterioro) fue de 0,02% y le correspondió a las operaciones que nacieron en Febrero 2019. Las demás cosechas registraron índices de calidad comprendidos entre el 0,05% y el 4,97%.

**Bancos Grandes: Cartera de Microcrédito**  
**Análisis de Cosechas por Saldos de Créditos**

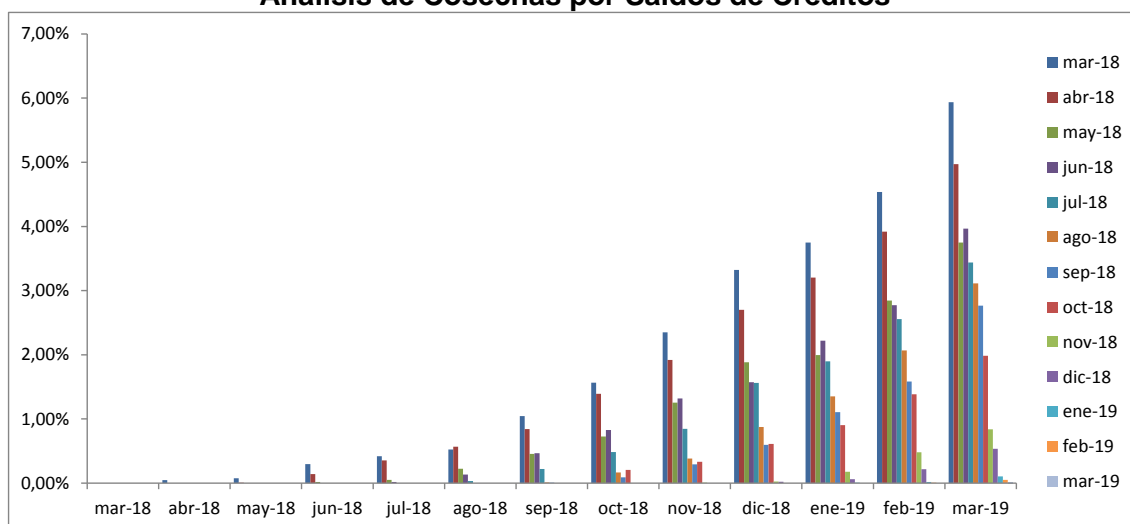

Fuente: Información financiera remitida por las entidades controladas por la SB  
Elaboración: Dirección de Estudios y Gestión de la Información – Subdirección de Estadísticas y Estudios

**Relación entre el Número de Operaciones y el Saldo de Créditos**

En general, el índice de calidad, fue mayor en número de operaciones que en los saldos de créditos en todas las fechas.

### 3.2.2. Bancos Medianos

#### Cartera Comercial

##### En Número de Operaciones

A Marzo 2019 el más alto índice de calidad (mayor deterioro) de cosechas fue del 23,25% y le correspondió a las operaciones que nacieron en Febrero 2018; mientras que el índice más bajo (menor deterioro) fue de 12,74% y le correspondió a las operaciones que nacieron en Noviembre 2018. Las demás cosechas que nacieron entre Febrero 2018 y Febrero 2019 registraron índices de calidad comprendidos entre el 17,23% y el 22,83%.

**Bancos Medianos: Cartera Comercial**  
**Análisis de Cosechas por Número de Operaciones**

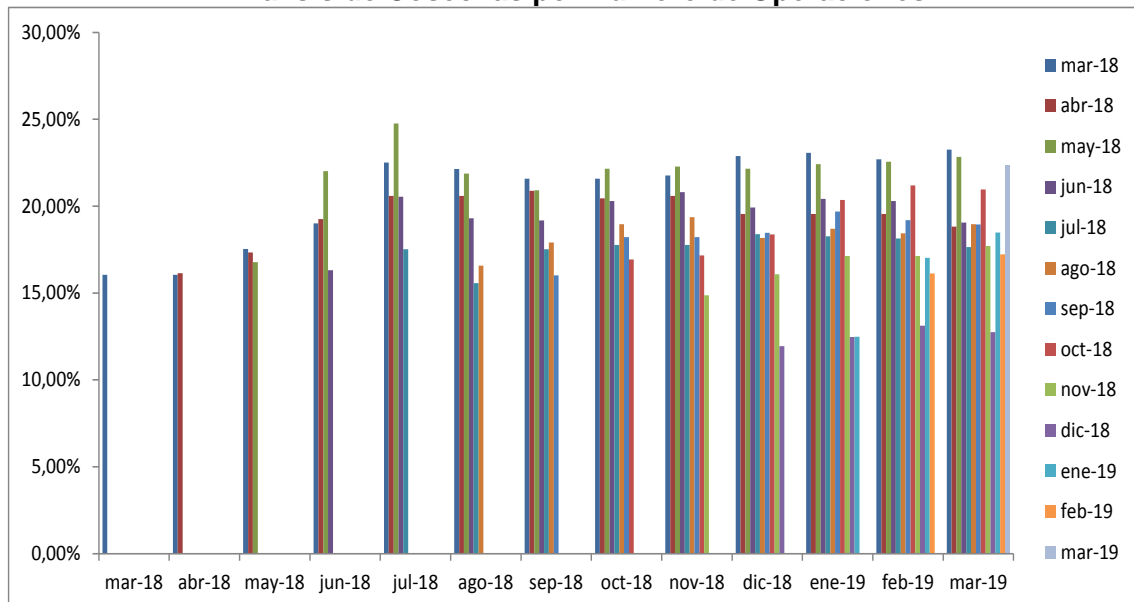

Fuente: Información financiera remitida por las entidades controladas por la SB

Elaboración: Dirección de Estudios y Gestión de la Información – Subdirección de Estadísticas y Estudios

##### En Saldo de Créditos

A Marzo 2019 el más alto índice de calidad (mayor deterioro) de cosechas fue de 25,84% y le correspondió a las operaciones que nacieron en Octubre 2018; mientras que el índice más bajo (menor deterioro) fue de 14,51% y le correspondió a las operaciones que nacieron en Junio 2018. Las demás cosechas registraron índices de calidad comprendidos entre el 14,83% y el 25,77%.

**Bancos Medianos: Cartera Comercial**  
**Análisis de Cosechas por Saldo de Créditos**

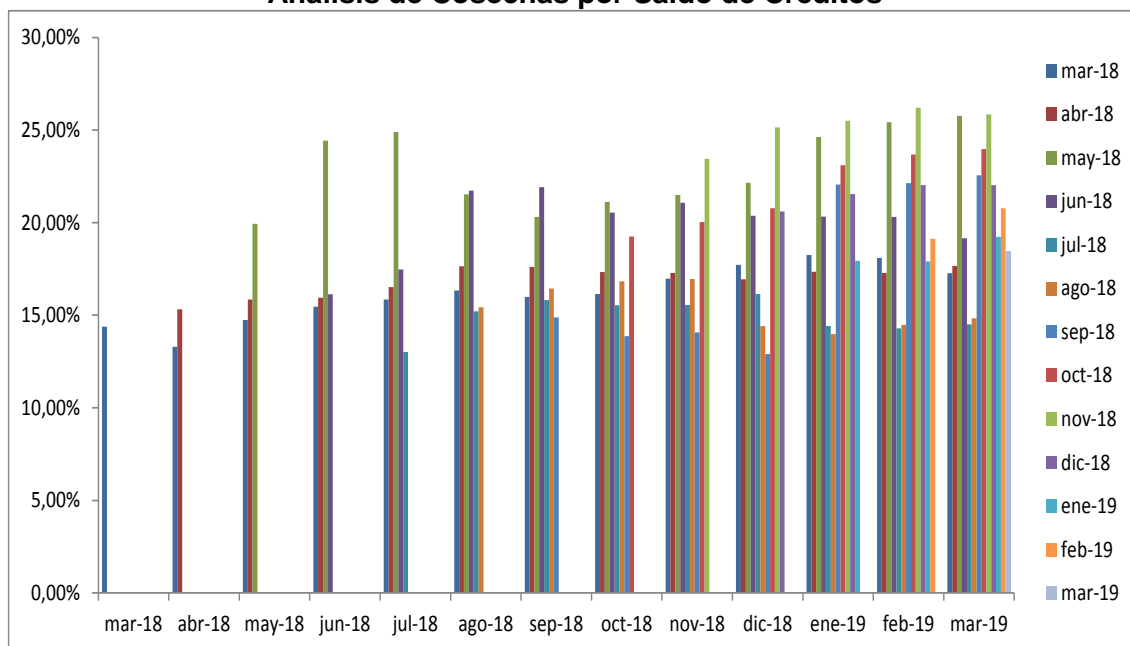

Fuente: Información financiera remitida por las entidades controladas por la SB  
Elaboración: Dirección de Estudios y Gestión de la Información – Subdirección de Estadísticas y Estudios

**Relación entre el Número de Operaciones y el Saldo de Créditos**

El índice de calidad, fue mayor en los saldos de créditos que en el número de operaciones en el 54% de las fechas analizadas, por lo que el 46% restante fue mayor en número de operaciones.

**Cartera de Consumo**

**En Número de Operaciones**

A Marzo 2019 el más alto índice de calidad (mayor deterioro) de cosechas fue del 9,44% y le correspondió a las operaciones que nacieron en Febrero 2018; mientras que el índice más bajo (menor deterioro) fue de 0,04% y le correspondió a las operaciones que nacieron en Febrero 2019. Las demás cosechas que nacieron entre Febrero 2018 y Febrero 2019 registraron índices de calidad comprendidos entre el 0,30% y el 9,29%.

**Bancos Medianos: Cartera de Consumo**  
**Análisis de Cosechas por Número de Operaciones**

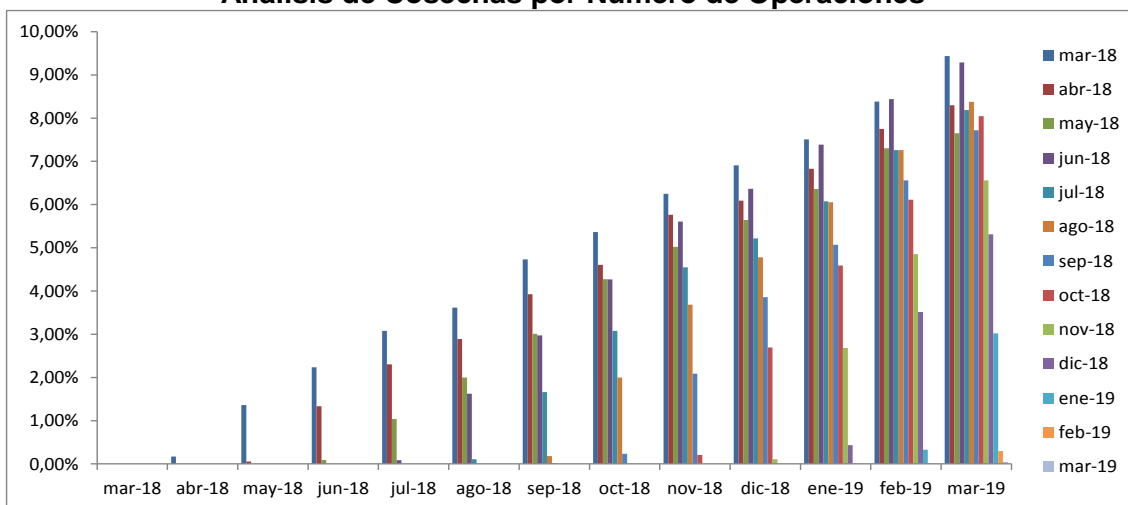

Fuente: Información financiera remitida por las entidades controladas por la SB  
Elaboración: Dirección de Estudios y Gestión de la Información – Subdirección de Estadísticas y Estudios

**En Saldo de Créditos**

A Marzo 2019 el más alto índice de calidad (mayor deterioro) de cosechas fue del 3,89% y le correspondió a las operaciones que nacieron en Mayo 2018; mientras que el índice más bajo (menor deterioro) fue de 0,06% y le correspondió a las operaciones que nacieron en Febrero 2019. Las demás cosechas registraron índices de calidad comprendidos entre el 0,27% y el 3,72%.

**Bancos Medianos: Cartera de Consumo**  
**Análisis de Cosechas por Saldo de Créditos**

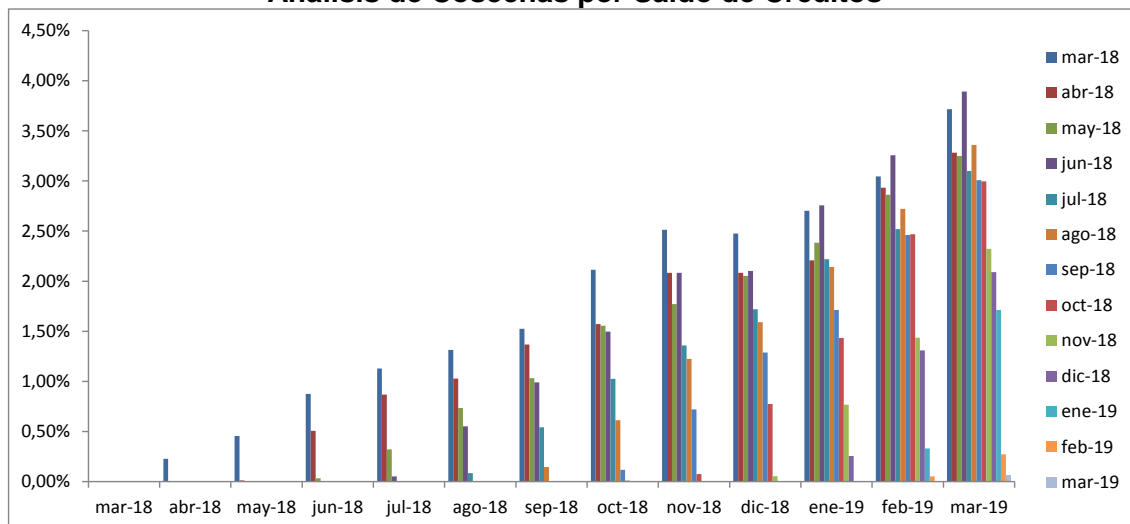

Fuente: Información financiera remitida por las entidades controladas por la SB  
Elaboración: Dirección de Estudios y Gestión de la Información – Subdirección de Estadísticas y Estudios

**Relación entre el Número de Operaciones y el Saldo de Créditos**

En general, el índice de calidad, fue mayor en número de operaciones que en los saldos de créditos en todas las fechas, excepto aquellas que nacieron en Febrero 2019.

## Cartera de Microcrédito

### En Número de Operaciones

A Marzo 2018 el más alto índice de calidad (mayor deterioro) de cosechas fue del 5,87% y le correspondió a las operaciones que nacieron en Febrero 2018; mientras que el índice más bajo (menor deterioro) fue de 0% y le correspondió a las operaciones que nacieron en Febrero 2019. Las demás cosechas que nacieron entre Febrero 2018 y Febrero 2019 registraron índices de calidad comprendidos entre el 0,03% y el 4,71%.

### Bancos Medianos: Cartera de Microcrédito Análisis de Cosechas por Número de Operaciones

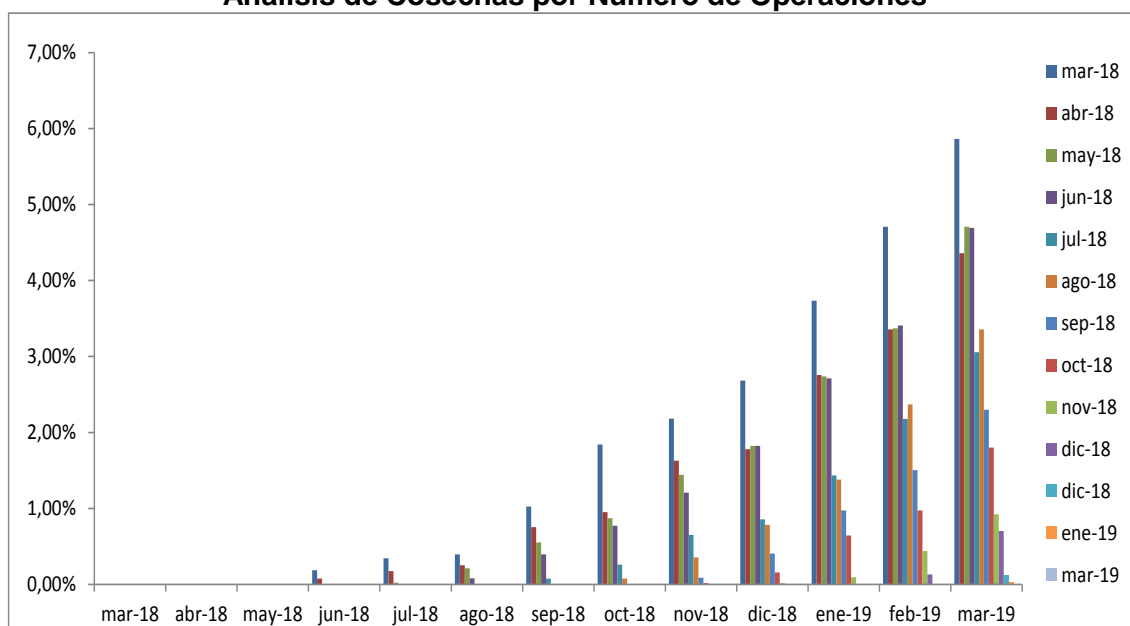

Fuente: Información financiera remitida por las entidades controladas por la SB

Elaboración: Dirección de Estudios y Gestión de la Información – Subdirección de Estadísticas y Estudios

### En Saldo de Créditos

A Marzo 2018 el más alto índice de calidad (mayor deterioro) de cosechas fue del 4,29% y le correspondió a las operaciones que nacieron en Febrero 2018; mientras que el índice más bajo (menor deterioro) fue de 0% y le correspondió a las operaciones que nacieron en Febrero 2019. Las demás cosechas registraron índices de calidad comprendidos entre el 0,02% y el 4,01%.

**Bancos Medianos: Cartera de Microcrédito**  
**Análisis de Cosechas por Saldos de Créditos**

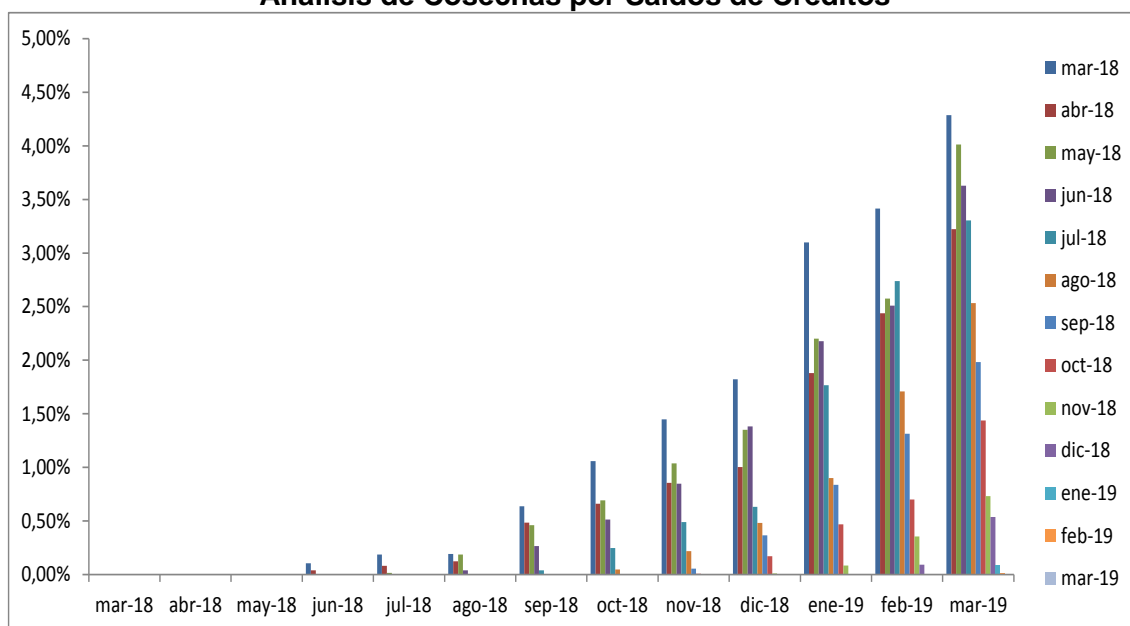

Fuente: Información financiera remitida por las entidades controladas por la SB

Elaboración: Dirección de Estudios y Gestión de la Información – Subdirección de Estadísticas y Estudios

**Relación entre el Número de Operaciones y el Saldo de Créditos**

En general, el índice de calidad, fue mayor en el número de operaciones que en el saldo de créditos en todas las fechas analizadas, excepto aquellas que nacieron en Junio 2018.

**3.2.3. Bancos Pequeños**

**Cartera Comercial**

**En Número de Operaciones**

A Marzo 2019 el más alto índice de calidad (mayor deterioro) de cosechas fue de 17,14% y le correspondió a las operaciones que nacieron en Marzo 2018; mientras que el índice más bajo (menor deterioro) fue de 0% y le correspondió a las operaciones que nacieron en Abril y Diciembre 2018 y Enero 2019. Las demás cosechas que nacieron entre Febrero 2018 y Febrero 2019 registraron índices de calidad comprendidos entre el 1,54% y el 7,32%.

**Bancos Pequeños: Cartera Comercial**  
**Análisis de Cosechas por Número de Operaciones**

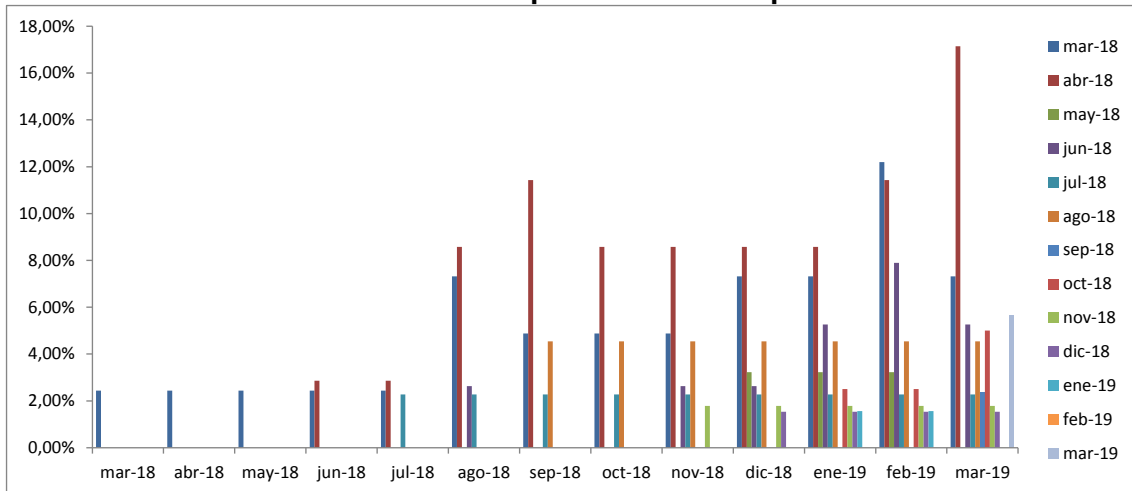

Fuente: Información financiera remitida por las entidades controladas por la SB

Elaboración: Dirección de Estudios y Gestión de la Información – Subdirección de Estadísticas y Estudios

**En Saldo de Créditos**

A Marzo 2019 el más alto índice de calidad (mayor deterioro) de cosechas fue de 18,86% y le correspondió a las operaciones que nacieron en Febrero 2019; mientras que el índice más bajo (menor deterioro) fue de 0% y le correspondió a las operaciones que nacieron en Abril, Julio y Diciembre 2018; y, Enero 2019. Las demás cosechas registraron índices de calidad comprendidos entre el 0,01% y el 2,55%.

**Bancos Pequeños: Cartera Comercial**  
**Análisis de Cosechas por Saldos de Créditos**

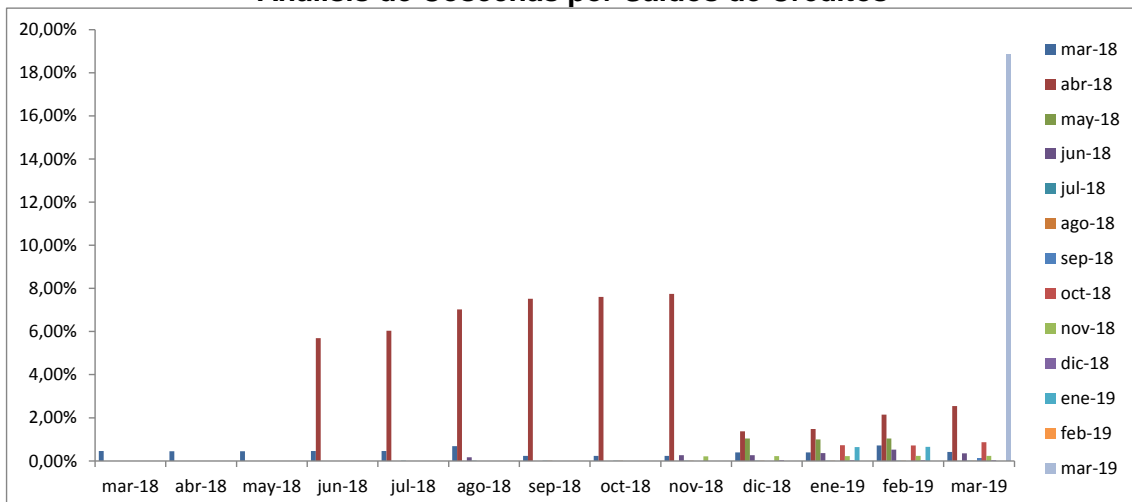

Fuente: Información financiera remitida por las entidades controladas por la SB

Elaboración: Dirección de Estudios y Gestión de la Información – Subdirección de Estadísticas y Estudios

**Relación entre el Número de Operaciones y el Saldo de Créditos**

En este segmento el índice de calidad fue mayor en el número operaciones en todas las fechas, excepto aquellas que nacieron en Febrero 2019.



## Cartera de Consumo

### En Número de Operaciones

A Marzo 2019 el más alto índice de calidad (mayor deterioro) de cosechas fue de 11,66% y le correspondió a las operaciones que nacieron en Febrero 2018; mientras que el índice más bajo (menor deterioro) fue de 2,13% y le correspondió a las operaciones que nacieron en Enero 2019. Las demás cosechas que nacieron entre Febrero 2018 y Febrero 2019 registraron índices de calidad comprendidos entre el 3,08% y el 9,60%.

### Bancos Pequeños: Cartera de Consumo Análisis de Cosechas por Número de Operaciones

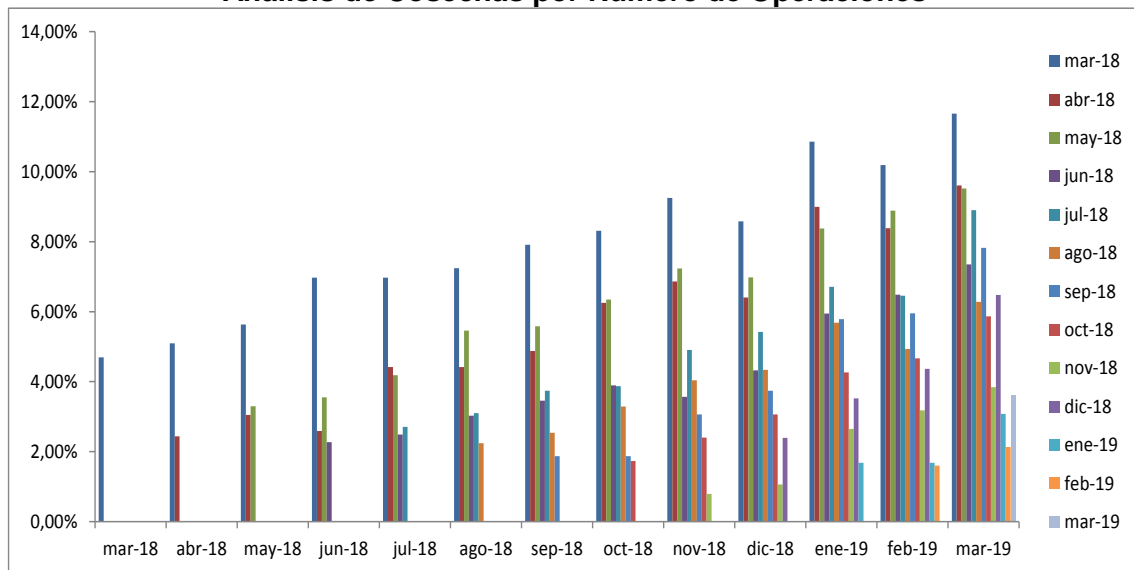

Fuente: Información financiera remitida por las entidades controladas por la SB

Elaboración: Dirección de Estudios y Gestión de la Información – Subdirección de Estadísticas y Estudios

### En Saldo de Créditos

A Marzo 2019 el más alto índice de calidad (mayor deterioro) de cosechas fue del 19,80% y le correspondió a las operaciones que nacieron en Febrero 2018; mientras que el índice más bajo (menor deterioro) fue de 4,06% y le correspondió a las operaciones que nacieron en Octubre 2018. Las demás cosechas registraron índices de calidad comprendidos entre el 4,73% y el 14,57%.

**Bancos Pequeños: Cartera de Consumo**  
**Análisis de Cosechas por Saldos de Créditos**

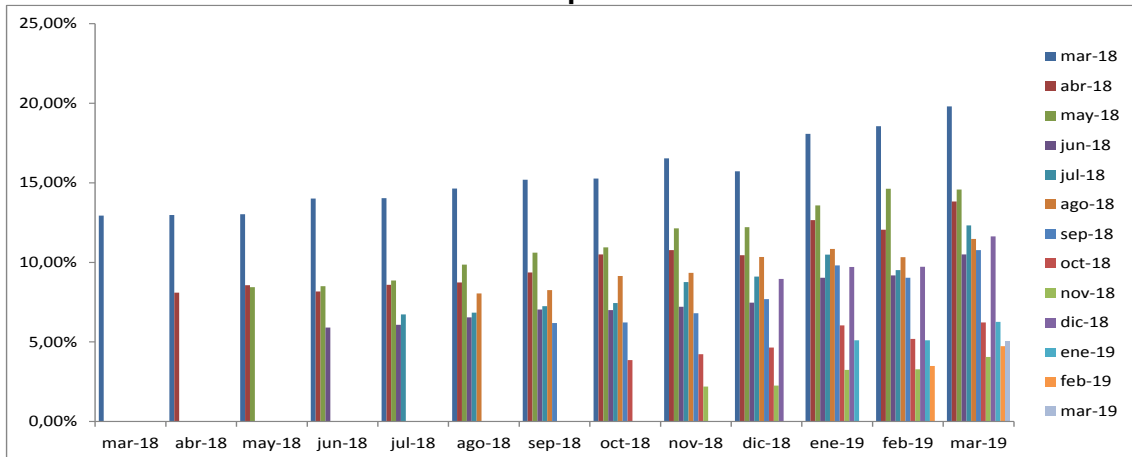

Fuente: Información financiera remitida por las entidades controladas por la SB  
Elaboración: Dirección de Estudios y Gestión de la Información – Subdirección de Estadísticas y Estudios

**Relación entre el Número de Operaciones y el Saldo de Créditos**

En general, el índice de calidad fue mayor en los saldos de crédito que en el número de operaciones.

**Cartera de Microcrédito**

**En Número de Operaciones**

A Marzo 2019 el más alto índice de calidad (mayor deterioro) de cosechas fue del 8,79% y le correspondió a las operaciones que nacieron en Febrero 2018; mientras que el índice más bajo (menor deterioro) fue de 0% y le correspondió a las operaciones que nacieron en Febrero 2019. Las demás cosechas que nacieron entre Febrero 2018 y Febrero 2019 registraron índices de calidad comprendidos entre el 0,05% y el 5,59%.

**Bancos Pequeños: Cartera de Microcrédito**  
**Análisis de Cosechas por Número de Operaciones**

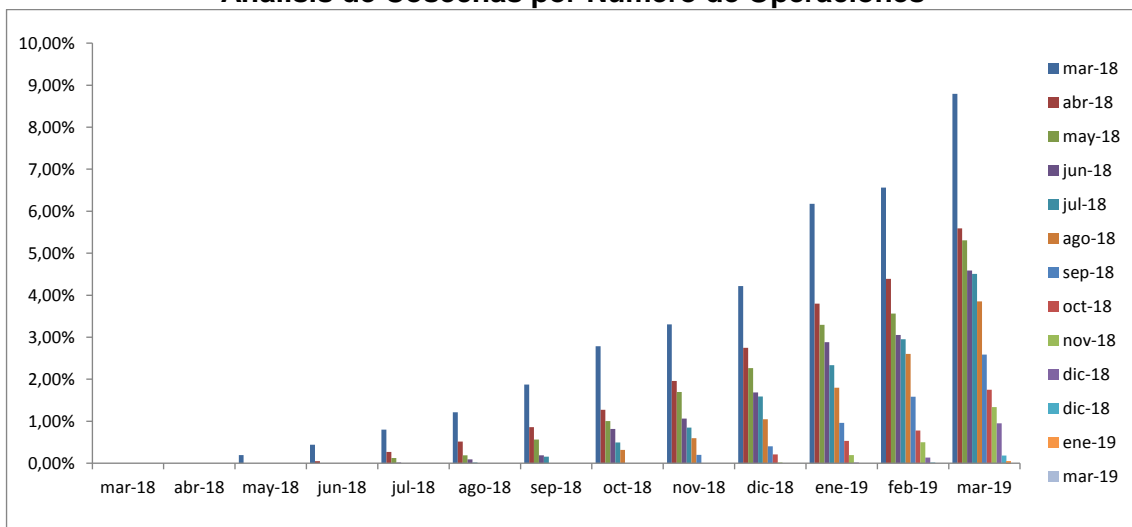

Fuente: Información financiera remitida por las entidades controladas por la SB  
Elaboración: Dirección de Estudios y Gestión de la Información – Subdirección de Estadísticas y Estudios

### **En Saldo de Créditos**

A Marzo 2019 el más alto índice de calidad (mayor deterioro) de cosechas fue del 7,15% y le correspondió a las operaciones que nacieron en Febrero 2018; mientras que el índice más bajo (menor deterioro) fue de 0% y le correspondió a las operaciones que nacieron en Febrero 2019. Las demás cosechas registraron índices de calidad comprendidos entre el 0,08% y el 4,86%.

#### **Bancos Pequeños: Cartera de Microcrédito Análisis de Cosechas por Saldos de Créditos**

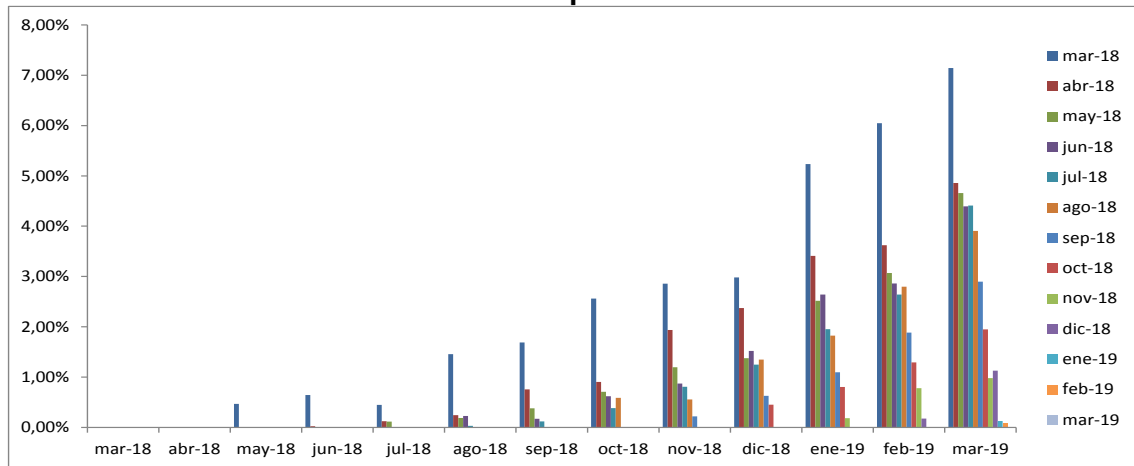

Fuente: Información financiera remitida por las entidades controladas por la SB

Elaboración: Dirección de Estudios y Gestión de la Información – Subdirección de Estadísticas y Estudios

### **Relación entre el Número de Operaciones y el Saldo de Créditos**

En este segmento el índice de calidad, en el 58,33% de las fechas fue mayor en el número de operaciones; mientras que el 41,67% restante de las fechas fue mayor en el saldo de crédito.

## **4. CONCLUSIONES**

A Marzo 2019, del análisis de cosechas efectuado al Sistema de Bancos Privados, se determina que el mayor índice de calidad se produjo en los saldos de los créditos Comerciales con un índice de calidad de 26,80%; mientras que en el caso de los créditos de Consumo y Microcrédito los mayores índices de calidad se registraron en número de operaciones con índices de calidad del 15,16% y 8,23%, respectivamente.

En cuanto al análisis de cosechas por tamaño, se determina que dentro del grupo de bancos grandes el mayor índice se presentó en el saldo de los créditos para el segmento Comercial, con un índice de 29,10%; mientras que en el caso de los segmentos de Consumo y Microcrédito, el mayor índice de calidad se produjo en el número de operaciones con índices del 18,88% y 9,62%, respectivamente.

En el caso del grupo de los bancos medianos, el mayor índice de calidad se presentó en los saldos de los créditos Comerciales con un índice de 25,84%; mientras que en el caso del segmento de Consumo y Microcrédito, el mayor índice se produjo en el número de operaciones con índices del 9,44% y 5,87%, en su orden.

---

Por su parte, en el grupo de los bancos pequeños el mayor índice de calidad se produjo en el saldo de la cartera de los segmentos de Consumo y Comercial con un índice de 19,80% y 18,86%, respectivamente; mientras que en el caso del segmento de Microcrédito el mayor índice de calidad se produjo en el número de operaciones con un índice del 8,79%.